

# ESTADO DE PAÍS

# Economía y Finanzas

## 2025

La plataforma que brinda un panorama confiable de los avances, retrocesos y estancamientos cada año en Honduras

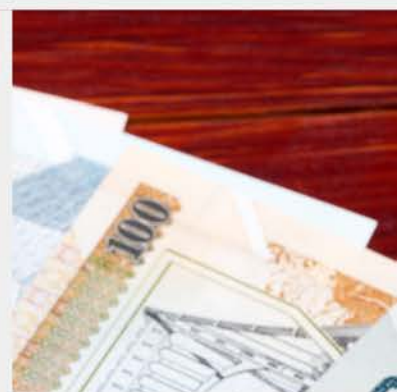

Visita  
nuestra  
web →



## CRÉDITOS

**Autor:** Liliam Rivera, directora de Gobernanza Económica.

**Edición:** Mario Romero, investigador Senior; Claudia Gómez, oficial de Comunicaciones.

**Investigadores:** Liliam Rivera, directora de Gobernanza Económica; Elizabeth Posas, consultora.

**Diseño gráfico:** Jorge Coello

---

© 2025. Asociación para una Sociedad más Justa (ASJ)

Tegucigalpa M.D.C.; Honduras

Teléfono: (504) 2257-3287

[www.asjhonduras.com](http://www.asjhonduras.com)





## INTRODUCCIÓN

### Una mirada al impacto real en el bienestar de las familias hondureñas

Honduras enfrenta una alta incertidumbre en el contexto internacional derivada de las políticas en materia migratoria y económica implementadas por el gobierno de Estados Unidos; en el entorno nacional, las decisiones de política económica se han enmarcado en el acuerdo suscrito entre el gobierno de Honduras y el Fondo Monetario Internacional (FMI) para el período 2023-2026, que busca fortalecer de manera duradera la estabilidad macroeconómica y promover un crecimiento inclusivo y sostenible.

En 2024 se aumentó la tasa de política monetaria, lo que impactó en las tasas de interés con un incremento de 12.1 % a 16.8 % (promedio en diciembre) en la tasa activa interanual. En consecuencia, esto repercutió en el costo del crédito para hogares y empresas. Asimismo, se acelera la depreciación del tipo de cambio del lempira frente al dólar estadounidense (Banco Central de Honduras, 2025), medidas tardías, según expertos en materia económica.

En términos de crecimiento económico, se observó un crecimiento de 3.6 %, similar al crecimiento de los últimos 20 años (3.7 %). Intermediación financiera y comunicaciones continúan siendo los sectores de mayor crecimiento (Banco Central de Honduras, 2024). No obstante, estas son actividades bajas en generación de empleo.

Por otra parte, en 2024 se observa una disminución de las exportaciones (2.1 %) e inversión extranjera directa (8 %) (Banco Central de Honduras, 2024), mientras se registra una alta dependencia de las remesas familiares con un aumento de 16 % respecto a 2023.

El presupuesto general de la República continúa con serias ineficiencias que limitan la mejora de servicios públicos como salud, educación y seguridad, igual se continúa con aumento de endeudamiento público para su financiamiento. La pobreza es uno de los principales desafíos para Honduras; 6 de cada 10 hondureños vivieron en condiciones de pobreza. Asimismo, la inflación registrada al cierre de 2024 (3.88 %) repercute directamente en el alto costo de la canasta básica.

Por otro lado, la falta de oportunidades laborales contribuyen a altos niveles de desempleo, subempleo e ingresos bajos. En 2024, el 52 % de la fuerza de trabajo estaba desempleada o subempleada (Instituto Nacional de Estadísticas, 2023). Ante esto, en las últimas décadas el gobierno no ha sido capaz de crear condiciones que estimulen un clima de inversión favorable, conducentes a un desarrollo económico sostenible.

En ese sentido, Estado de País presenta datos confiables que muestran un panorama de la economía y finanzas durante 2024. El informe se desarrolló con una metodología que consiste en recopilación de datos de fuentes oficiales, índices y estudios nacionales e internacionales, estimaciones propias y un proceso de validación con expertos.

El presente boletín muestra los resultados en cuatro secciones: desempeño de la economía, desempeño de finanzas públicas, impacto en el bienestar de las familias hondureñas, clima de inversión, así como conclusiones y recomendaciones.





## DESEMPEÑO DE LA ECONOMÍA

### Crecimiento económico

En esta sección se abordan aspectos fundamentales para el crecimiento económico y mejora de las condiciones de vida de la población hondureña. En 2024 la economía hondureña mostró un comportamiento estable del Producto Interno Bruto (PIB) de 3.6 % en comparación a 2023 (Banco Central de Honduras, 2024), impulsado por el buen desempeño de las actividades económicas, el consumo final y la inversión, atribuido a la implementación de políticas económicas encaminadas al financiamiento a los sectores productivos, generación de empleos e inflación controlada, según el Banco Central de Honduras (Banco Central de Honduras, 2024).

Al comparar con los países de la región, se observa que Honduras se sitúa en el penúltimo lugar de la región, similar a la mayoría de los países: Guatemala registró 3.65 %; Nicaragua, 3.59 %; El Salvador, 2.61 %; resultando insuficiente para cambiar las condiciones de vida de la población.

Otro elemento por resaltar es que la estructura del PIB en Honduras -desde el enfoque de la producción- ha cambiado en la última década. La actividad económica con mayor influencia en el crecimiento económico es la intermediación financiera, registrando un aumento significativo al comparar 2014 y 2024, mientras actividades como la industria manufacturera y agricultura van en descenso, a pesar de que la intermediación financiera es baja en la generación de empleo. Asimismo, se registró mayor demanda interna por consumo impulsado por mayores remesas familiares. Por su parte, las construcciones muestran un comportamiento estable con cierto estancamiento, tal como se muestra en el siguiente gráfico.

**Gráfico 1. Crecimiento económico de países de Centroamérica (2023-2024)**

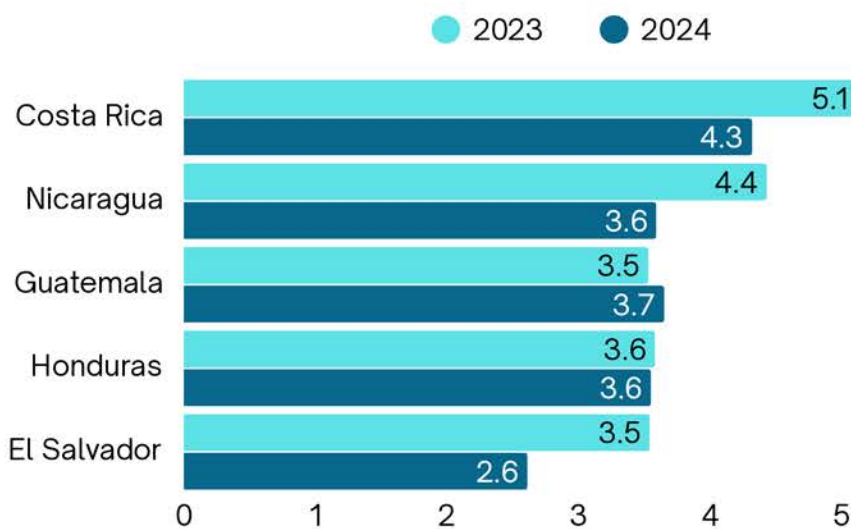

Fuente: Consejo Monetario Centroamericano. 2024.

### La estructura del PIB en Honduras ha cambiado en la última década



La intermediación financiera es la acción de relacionar a agentes con disponibilidad de recursos, con agentes en busca de recursos.



## Inversión

En esa línea de ideas, el desarrollo económico es potenciado por la inversión bruta de capital fijo, la cual se refiere al valor de los bienes adquiridos que se usarán en el proceso de producción (por ejemplo, maquinaria y equipo). Al ver la inversión bruta de capital fijo durante la última década en Honduras, como proporción del PIB, se observa que persisten bajos niveles con una tenencia “plana” sin mayores aumentos, proviniendo la mayor parte del sector privado que concentra el 85 % de esa inversión y el 15 % del sector público (Banco Central de Honduras, 2024).

En 2024, la inversión privada representó el 19.4 % del PIB y la inversión pública apenas el 3.1 %, similar al promedio registrado en los últimos 10 años (2.6 %), a pesar de que el gobierno anuncia que los niveles de inversión pública son históricos, esto influenciado por cambios metodológicos que incluyen el denominado gasto social, que comprende asignaciones de gasto corriente contenidos en el presupuesto general de la República.

Además, es de resaltar que Honduras es el segundo país de la región con la inversión pública más baja de la región (Comisión Económica para América Latina y el Caribe (CEPAL), 2024). La importancia de la inversión es fundamental para el impulso a los procesos productivos y su tecnificación, mejora de la infraestructura y fomento a la competitividad esenciales para la atracción de inversión nacional y extranjera, contribuyendo de esta forma a un mayor crecimiento económico, a la generación de empleo y contención de la migración.

**Gráfico 2. Inversión bruta en capital fijo como porcentaje del PIB (2014-2024)**

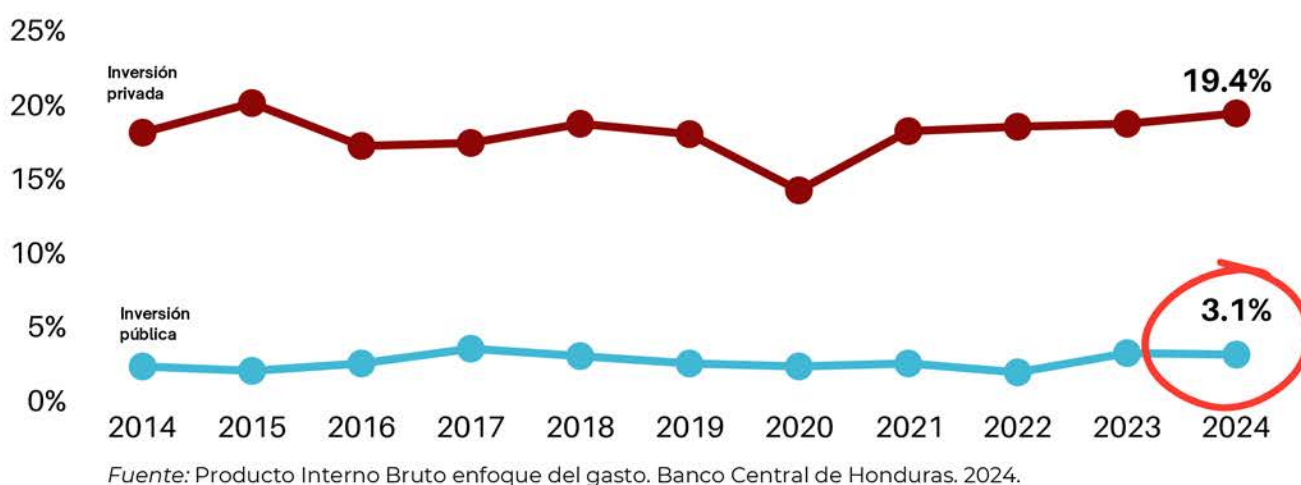



El comportamiento de la inversión bruta de capital fijo ha ido de la mano con la disminución de la inversión extranjera directa registrada en 2024, lo que evidencia una disminución de 8 % respecto a 2023, pasando de USD 1,076.4 millones en 2023 y USD 993.9 millones en 2024.

Ese comportamiento a la baja se ha observado en los últimos seis años registrando un 22 % de disminución (2017-2022), sin embargo, en 2023 se registró una mejora de 17 % (Banco Central de Honduras, 2024).

En el contexto regional, Honduras es el segundo país con la inversión extranjera directa más baja. Además, más del 95 % de esta inversión fue reinversión de las utilidades que generan en sus inversiones y muy poco para nuevas inversiones que podrían generar empleo y desarrollo en sectores estratégicos, como manufactura, agricultura, energía y tecnología.

**Gráfico 3. Inversión extranjera directa de países de Centroamérica (2023-2024)**

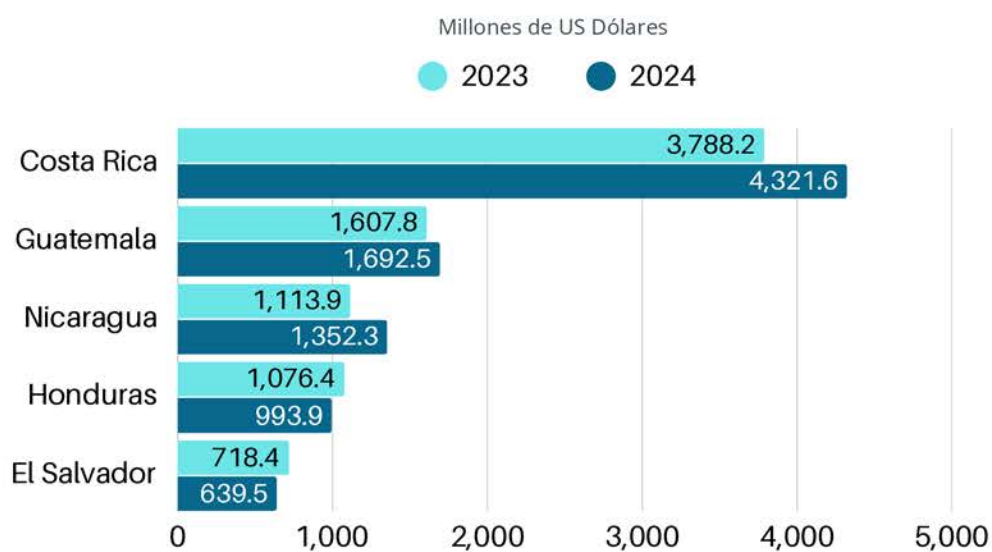

Fuente: Consejo Monetario Centroamericano. 2024.

Los resultados en inversión bruta de capital fijo y la inversión extranjera en los últimos años indican que incentivos como los beneficios fiscales no han sido efectivos. Honduras es el país de la región centroamericana con mayor gasto tributario (ingresos que el gobierno deja de percibir por la exoneración de impuestos a ciertos rubros de la economía) en proporción al PIB. En 2024, el país siguió con un alto nivel de este gasto representando el 6.3 % del PIB en 2024 con una leve disminución respecto a 2023 (6.4 % PIB) (Secretaría de Finanzas, 2024).



Comercio exterior

Honduras es una economía pequeña con apertura al comercio exterior y oportunidades para estimular el crecimiento económico y mejorar las condiciones de vida de la población; sin embargo, se continúan presentando desafíos en 2024, influenciados por el entorno internacional desfavorable caracterizado por una menor demanda externa, registrando disminución de las exportaciones en 2.7 % respecto a 2023, principalmente de productos textiles, café, camarones y aceites. No obstante, se reportó aumento en los pedidos de arneses, productos plásticos, alimenticios, metálicos, abonos y azúcar. (Banco Central de Honduras, 2024). Asimismo, se observa una tendencia a la baja de las exportaciones, pasando de 41 % del PIB en 2014 a 30 % en 2024.

Otro elemento a considerar es que existe una limitada diversificación de mercado, siendo así que el 68 % de la oferta exportable de Honduras se concentra en café, maquila, banano y palma africana, con poco valor agregado. Esa poca diversificación de su mercado y productos de exportación genera una limitada captación de recursos y el destino de las exportaciones. Estados Unidos de América concentra el 53 %; países de Centroamérica, 25 % y apenas el 11% y 2% a Europa y Asia, respectivamente, representando oportunidades de mercado cautivo que podrían ser aprovechadas (Banco Central de Honduras, 2024).

Además, Honduras -al igual que muchos países en el mundo- está en alta incertidumbre por las políticas comerciales anunciadas por el gobierno de Estados Unidos.

Gráfico 4. Exportaciones como porcentaje del PIB (2014-2024)

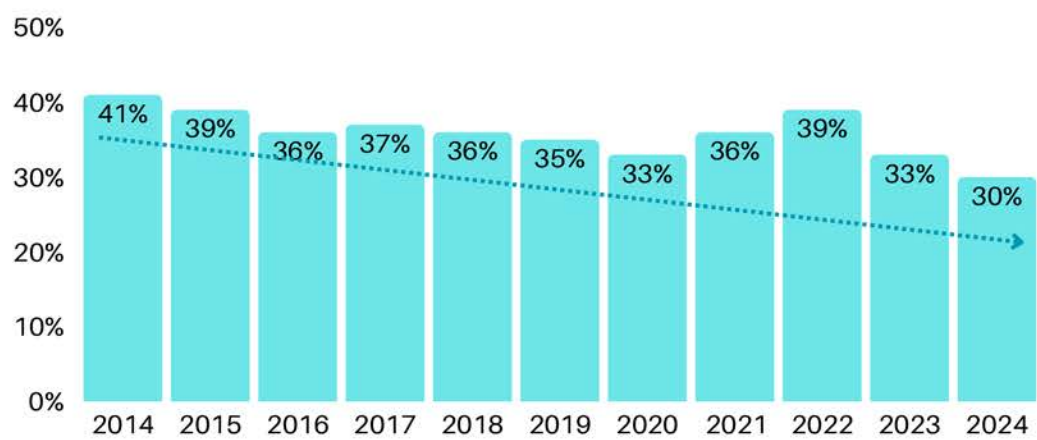

Fuente: Banco Central de Honduras. Informe de Comercio Exterior de Bienes 2014-2024.

Limitada diversificación de mercado

68 %

de la oferta exportable se concentra en café, maquila, banano y palma africana

Destino de exportaciones

53 %

de las exportaciones se efectúa a EE. UU.

25 % Centroamérica

11 % Europa

4 % Resto de Latinoamérica

2% Asia

Alta incertidumbre por las políticas comerciales anunciadas por EE. UU.





### Remesas familiares

Por otra parte, en la última década las remesas familiares han tenido un comportamiento ascendente, pasando al equivalente de 17 % en 2014 a 26 % en 2024 respecto al PIB. Año con año, las familias hondureñas van aumentando su dependencia de las remesas familiares, siendo así que se registran más de tres millones de familias receptoras de remesas y más del 90 % se destinan a consumo de alimentos, salud y educación, entre otros, con USD 9,743 millones en 2024 (Banco Central de Honduras (BCH), 2024).

En 2014, las remesas familiares equivalían al 17 % del PIB, valor cercano a las exportaciones, mientras la Inversión Extranjera Directa (IED) representó el 3 %, demostrando que se requiere una mejora en la formulación e implementación de políticas públicas. Al igual que en materia de comercio exterior, las políticas migratorias adoptadas por el gobierno de Estados Unidos representan una alta incertidumbre para la economía y familias hondureñas por el riesgo de deportaciones masivas, considerando que hay más de un millón de hondureños que viven en EE. UU. (Censo de Estados Unidos, 2020) y más de 260 mil tienen riesgos de deportación (Oficina de Protección de Frontera de los Estados Unidos, 2024), lo que se ve agravado por el anuncio reciente de gravar con 5% el envío de remesas, situación que viene a impactar en menores ingresos para las familias receptoras de remesas.

Gráfico 5. Remesas familiares como porcentaje del PIB (2014-2024)

Remesas familiares

98 %

proviene de EE. UU.

+2,753,000

personas receptoras de remesas familiares

90.7 %

se destinan a alimentación, salud y educación, entre otros

+1,100,000

hondureños viven en EE. UU.

Fuente: Censo de 2020 de Estados Unidos

261,651

hondureños con riesgo de deportación

Fuente: CONADEH con base en Oficina de Protección de Frontera de los Estados Unidos, 2024.

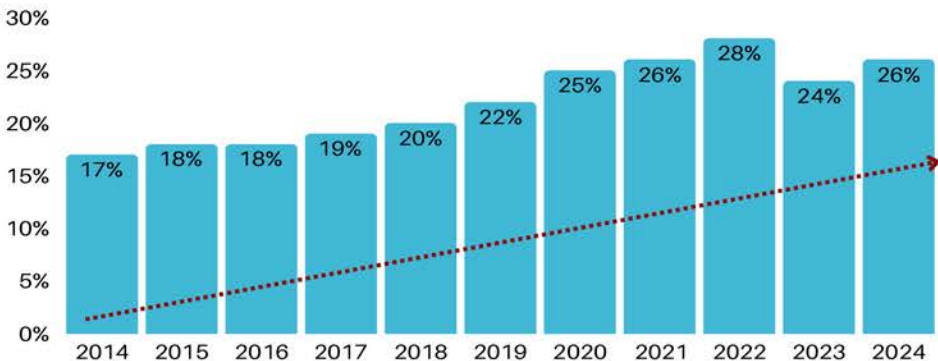

Alta incertidumbre por las políticas migratorias anunciadas por EE.UU.

- Deportaciones masivas
- Gravar en 5 % el envío de remesas



Depreciación del tipo de cambio nominal

En un ambiente de incertidumbre, las reservas internacionales netas durante los años 2022 a 2024 han mostrado un comportamiento descendente, registrando una caída interanual durante 2024 de 2 % al mes de noviembre, con una recuperación al cierre del año de 6.5 %, alcanzando USD 8,049 millones y una cobertura de 5.2 meses de importaciones de bienes y servicios (Banco Central de Honduras, 2019-2024), registrando un aumento del 20 % en los últimos dos meses del año, principalmente por los ingresos provenientes de la emisión del bono soberano.

La disminución de las reservas en los últimos dos años ha generado preocupación por los agentes económicos, considerando que genera presión o debilitamiento del lempira frente al dólar estadounidense.

Por otra parte, el gobierno estableció la utilización del mecanismo de subasta de divisas, que ha resultado en procesos tardíos y baja asignación de dólares, generando limitantes para la población al momento de efectuar transacciones. En 2024 se continuó con dichas limitantes y en promedio se adjudicó el 33 % de lo demandado por el sistema bancario nacional al Banco Central de Honduras.

En este sentido, como parte de las medidas establecidas en el acuerdo suscrito entre el gobierno de Honduras y el FMI, de forma tardía -según lo expresan diversos expertos en la materia- a partir del 12 de septiembre de 2014 se observa un proceso acelerado de la depreciación del dólar americano frente al lempira, registrando una depreciación del 4.76 % que equivale a L 1.18 al 26 de mayo de 2025.

Eso significa que para importar (compras en el exterior) mercancías, alimentos, medicamentos, insumos agrícolas, combustible, entre otros, se necesitan más lempiras, presionando más la economía nacional y la de las familias hondureñas.

Gráfico 6. Tipo de cambio nominal: 11 de septiembre a 26 de mayo de 2025



Fuente: Banco Central de Honduras. Tipo de cambio nominal, precio de venta

Esto significa que a las familias les cuesta más comprar productos importados, y eso se ve reflejado en aumento de la canasta básica, impactando a los más pobres.

La falta de diversificación de la matriz productiva, el crecimiento económico modesto, baja inversión, desaprovechamiento del comercio y limitada oferta exportable, así como factores que generan incertidumbre como la limitante para adquirir dólares, genera un clima de inversión desfavorable para atraer inversión al país y crear oportunidades para la población.

# DESEMPEÑO DE LAS FINANZAS PÚBLICAS

## Presupuesto general de la República

El presupuesto general de la República constituye una de las herramientas de planificación más importantes para mejorar las condiciones de vida de la población, por lo que una adecuada administración de las finanzas públicas es un factor determinante para que el gobierno lleve a la práctica cambios que ayudarían a mejorar las condiciones económicas y sociales.

En Honduras, el presupuesto general de la República contiene estimaciones de ingresos, gastos y financiamiento, el cual debe ser equilibrado, así como compatible con el logro de metas y objetivos para el país (Ley Orgánica del Presupuesto, 2004).

En el siguiente gráfico se observa el comportamiento histórico del presupuesto 2014 a 2024, impulsado por mayores necesidades de gasto de las instituciones del sector público, el cual tiene una tendencia al alza, marcado por dos patrones. De 2014 a 2021, el crecimiento promedio anual fue de 7.3 %, en línea con la tendencia del crecimiento de la economía en términos nominales; sin embargo, de 2022 a 2024 el aumento promedio fue de 12.6 %.

En 2022 se marca un hito relevante para el endeudamiento público en Honduras, con la aprobación por parte del Congreso Nacional de una declaratoria de emergencia fiscal y financiera del sector público que autoriza endeudamiento por hasta USD 2,000 millones adicionales al monto de endeudamiento autorizado en el presupuesto de ese año (Diario Oficial "La Gaceta", 2022).

Asimismo, se reformuló el presupuesto general de la República con un aumento de 17 %, pasando de L 308,234 millones a L 366,476 millones. Además, dentro de la reformulación de las disposiciones generales de presupuesto se aumentaron los techos de déficit fiscal del sector público no financiero, establecidos en la Ley de responsabilidad fiscal y se autoriza un préstamo del Banco Central de Honduras a la Secretaría de Finanzas por USD 1,000 millones provenientes de las reservas internacionales. No obstante, este tipo de medidas no es sostenible, dado que las reservas internacionales se requieren para respaldar operaciones en moneda extranjera, tales como importaciones y obligaciones de servicio de deuda externa.

Otro elemento a rescatar es que la decisión de aumentar el presupuesto general de la República en el año 2022 toma un sentido contradictorio, considerando que el gobierno declaró emergencia fiscal y financiera y lo que se esperaría en ese contexto es contención y reducción del gasto público.

Gráfico 7. Presupuesto general de la República (2014-2024)

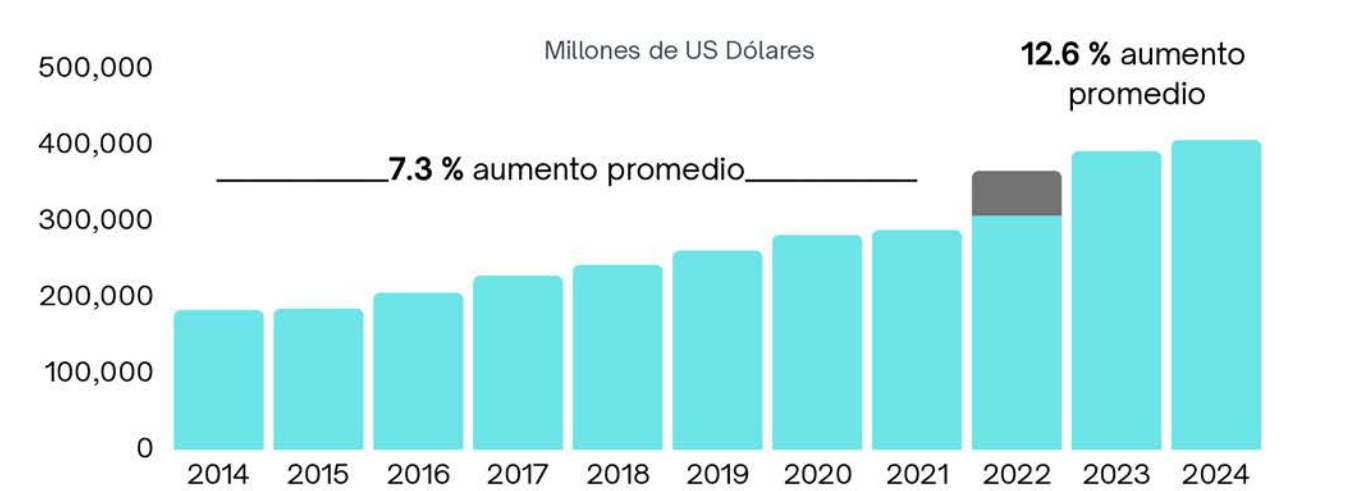

Fuente: Elaboración propia ASJ con base en datos de la Secretaría de Finanzas. Presupuesto aprobado administración pública 2014-2024



El presupuesto 2024 vigente al cierre del año ascendió a L 422,824.8 millones, de los cuales se ejecutaron L 377,664.1 millones, lo que representa un nivel de ejecución de 89 %, similar al promedio registrado en la última década. Al analizar el destino de los recursos del presupuesto general de la República del año 2024, se observa que la mayor parte se destinó a gastos rígidos como sueldos y salarios, y servicio de deuda derivado de la creciente deuda que en los últimos años han absorbido cantidades significativas de recursos públicos que pudieron destinarse para atender necesidades en áreas como educación, seguridad y salud. Asimismo, se destinan recursos para transferencias por ley, servicios no personales que comprende alquileres, servicios públicos, entre otros servicios y otros gastos. Wstas asignaciones concentran el 81 % del presupuesto total, dejando muy poco para inversión en bienes capitalizables.

Sin embargo, se presentan desafíos en la ejecución de obras de infraestructura de programas prioritarios, alcanzando una ejecución global de 49 %. Esto significa que más de la mitad de los recursos asignados quedaron sin ejecutar, a pesar de la priorización del gobierno a proyectos para el desarrollo del país.

Gráfico 8. Principales obras de infraestructura (2024)

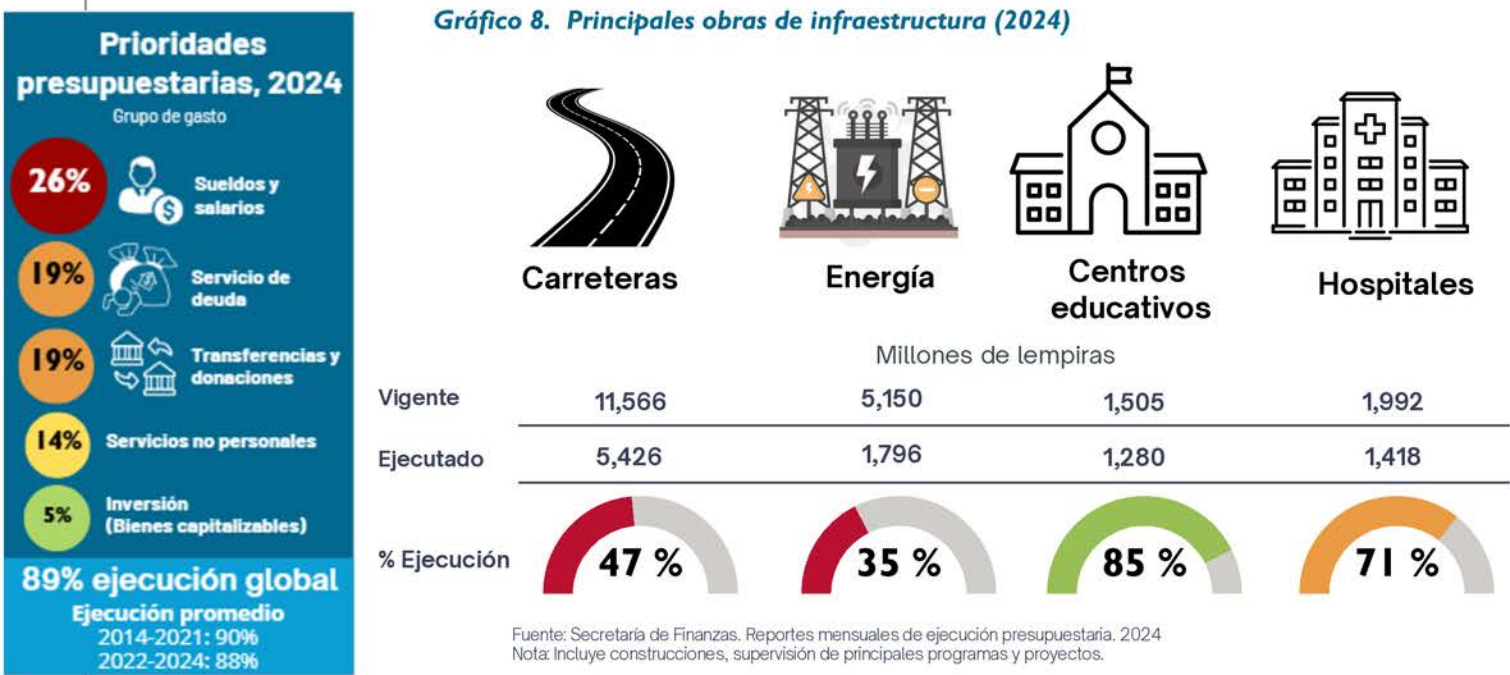



## Financiamiento del presupuesto general de la República

En lo que respecta al financiamiento del presupuesto general de la República (administración central y descentralizada), de los L 422,824.8 millones de presupuesto vigente, el 17 % corresponde a recursos internos y donaciones y 83 % a endeudamiento.

A nivel de la administración central, el presupuesto vigente ascendió al cierre del año a L 254,395.2 millones, con una captación de recursos de L 234,908.1 millones, equivalente al 92 % de lo previsto. El 73 % corresponde a ingresos y donaciones, recibándose L 177,684 millones durante el año 2024. Cabe mencionar que se observa cierto estancamiento en los principales impuestos: el impuesto sobre ventas que representa el 7.2 % del PIB, con una leve caída respecto a 2023 (7.1v%) y retención en la fuente con 0.8 % del PIB, igual proporción que en 2023.

Otro aspecto a resaltar es que algunos impuestos no alcanzaron la meta prevista, como el impuesto sobre la renta de personas jurídicas, con el 67 %; el impuesto sobre la renta de personas naturales, el 43%, y aportación solidaria, el 64 %. Esta situación pudiera deberse a una sobreestimación de ingresos, así como el reflejo del desempeño de la actividad económica del país.

**Gráfico 8. Ingresos y donaciones del presupuesto general de la República de la administración central (2021-2024)**

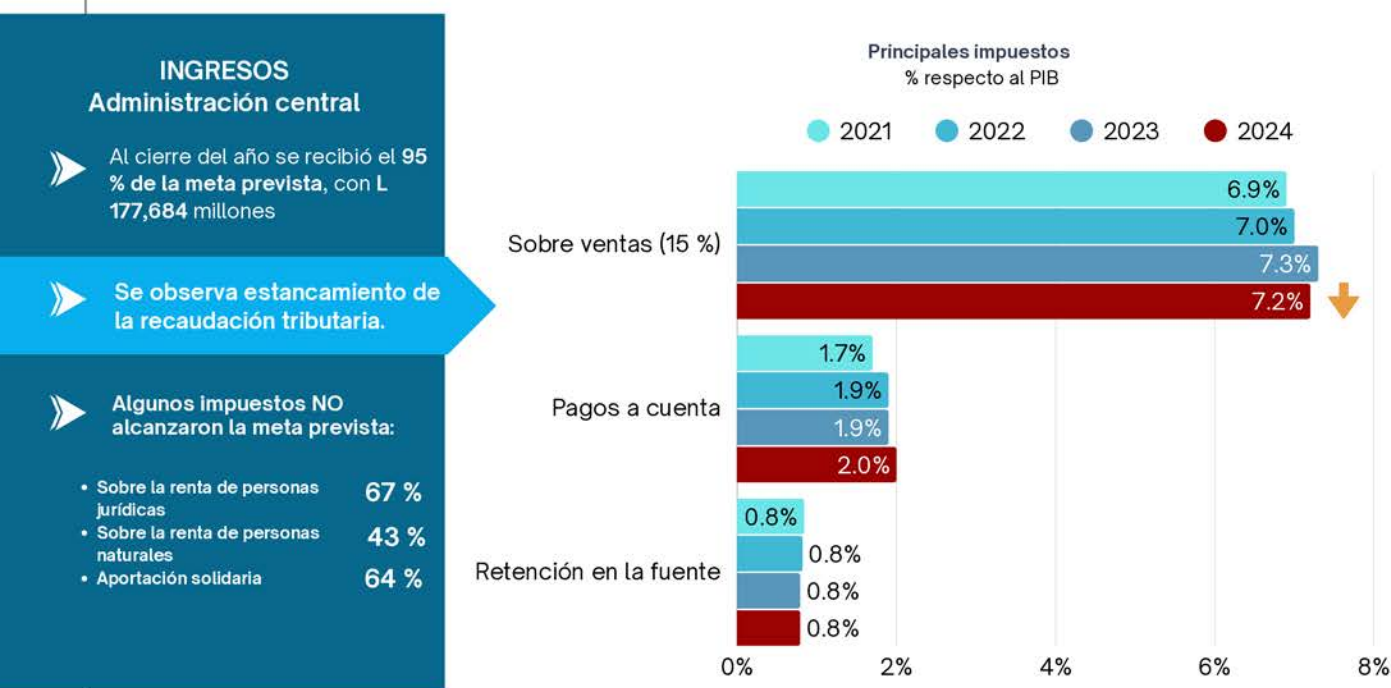



En lo que respecta al financiamiento por endeudamiento del presupuesto de la administración central, este representa el 27 % del presupuesto vigente, registrando durante el año 2024 ingresos del 85 % de la meta prevista. No obstante, a lo largo del año se pudo observar limitantes en la gestión de recursos, siendo así que al mes de octubre de 2024 únicamente había cerca de un tercio de la meta prevista.

En ese sentido, el gobierno efectuó en 2024 la contratación de préstamos externos por USD 1,885 millones, de los cuales el 48 % se orientó para apoyo presupuestario, incluyendo la emisión de un bono soberano por USD 700 millones, a una tasa de interés de 8.625 %, siendo la tasa más alta de contratación por parte del gobierno de este tipo de instrumentos. Esto fue impulsado por el alto riesgo país de Honduras a la fecha de emisión.

Al analizar el comportamiento histórico de la contratación de endeudamiento externo del período 2014 a 2024, se observa que de 2014 al 2021 la contratación promedio anual fue de USD 712 millones y de 2022 a 2024 casi se duplicó con USD 1,513 millones. Lo anterior resulta alarmante, considerando las limitadas capacidades de ejecución de las instituciones del sector público (65 % en 2024) y el hecho de que algunos convenios establecen pago de comisiones de compromiso por no desembolsar. Además, el riesgo de posibles desembolsos acelerados en 2025 pondría generar incumplimiento de las metas fiscales.

Gráfico 9. Contratación promedio anual de endeudamiento externo de la administración central



Considerando el escenario, el país sigue endeudándose para atender el gasto público. Siguiendo la tendencia histórica, en 2024 la deuda del sector público no financiero aumentó en 5.1 % comparado a 2023 y 12 % al compararlo con el 2021, lo que equivale a un aumento de USD 1,709 millones en este período, situación que genera mayor presión y compromiso al presupuesto general de la República por el pago de servicio de deuda, en detrimento de la mejora en la prestación de los servicios públicos que recibe la población.

**Gráfico 10. Saldo de la deuda del sector público no financiero**



Fuente: Secretaría de Finanzas/ Banco Central de Honduras.

Otro elemento a considerar es que entre más alto es el saldo de la deuda, mayor es el pago de servicio de deuda, que comprende intereses, comisiones y capital. En 2024, el 27% del presupuesto de la administración central, se destinó para el pago de servicio de deuda, esto equivale a L64,000 millones, es más del presupuesto asignado a la Secretaría de Salud y Secretaría de Educación. Por lo que es fundamental contener el gasto y endeudamiento público y priorizar la inversión pública.





## IMPACTO EN EL BIENESTAR DE LAS FAMILIAS HONDUREÑAS

En 2024, Honduras continúa siendo uno de los países con las tasas más altas de pobreza y pobreza extrema en la región centroamericana, a pesar de que según el Instituto Nacional de Estadísticas (INE) se registró una disminución. Al ver el comportamiento histórico de la pobreza en el país, se observa un aumento entre 2014 y 2019. Datos disponibles en 2021 registraron aumentos significativos: la pobreza aumentó de 67 % a 74 % y la pobreza extrema, de 46 % a 54 % en el mismo período. Para 2023 se muestra una mejoría, pasando a 64 % y 42 %, respectivamente. De acuerdo con estas cifras, 64 % de la población no puede costear sus necesidades básicas y casi la mitad de la población no puede costearse ni siquiera una canasta básica.

Otro elemento a resaltar es que países como El Salvador, República Dominicana y México han mostrado tendencia a la baja en sus niveles de pobreza. En contraposición, es preocupante que Honduras, a pesar de la implementación de programas financiados con fuentes nacionales y externas de los diferentes gobiernos, no registra mejoras significativas que se trasladen en mejores condiciones para la población.

**Gráfico 11. Hogares en situación de pobreza (2014-2023)**

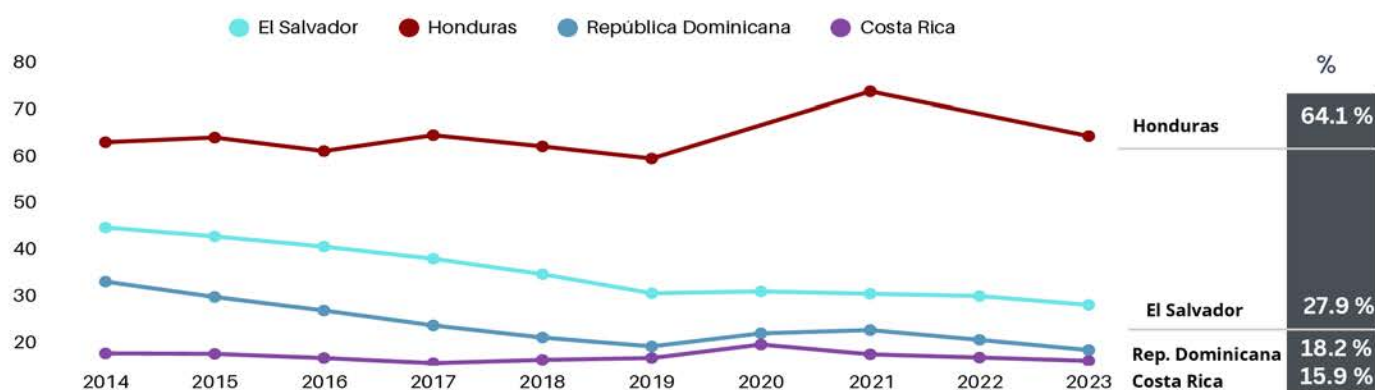

Fuente: EPHPM 2014-2023, Instituto Nacional de Estadística (INE), método línea de la pobreza por costo de la canasta básica y CEPAL 2023 (Estimación basada en 18 países).

En Honduras, 6 de cada 10 hogares viven en condiciones de pobreza y de ellos 4 están en condiciones de pobreza extrema



Los altos niveles de pobreza en Honduras son evidenciados por la dificultad que sufren los individuos y hogares para acceder a alimentos. De 2019 a 2023, hubo un aumento dramático de más de dos veces en el número de personas en condiciones críticas de inseguridad alimentaria. El número de individuos con brechas de consumo de alimentos que terminan reflejados en la desnutrición aguda o hasta en exceso de mortalidad[1] aumentó en estos años de 963,908 a 2,300,926, y para 2024, la cantidad de hondureños en fases preocupantes de inseguridad alimentaria (fases 3 o 4, de acuerdo con la metodología del Observatorio sobre Seguridad Alimentaria y Nutricional - OBSAN) fue de 1,772,657, lo que equivale al 18 % de la población. Es importante reconocer que se observa una reducción de 528,269 en el número de personas en condición de inseguridad alimentaria en 2024 comparado a 2023.

**Gráfico 12. Hogares en altas tasas de inseguridad alimentaria**

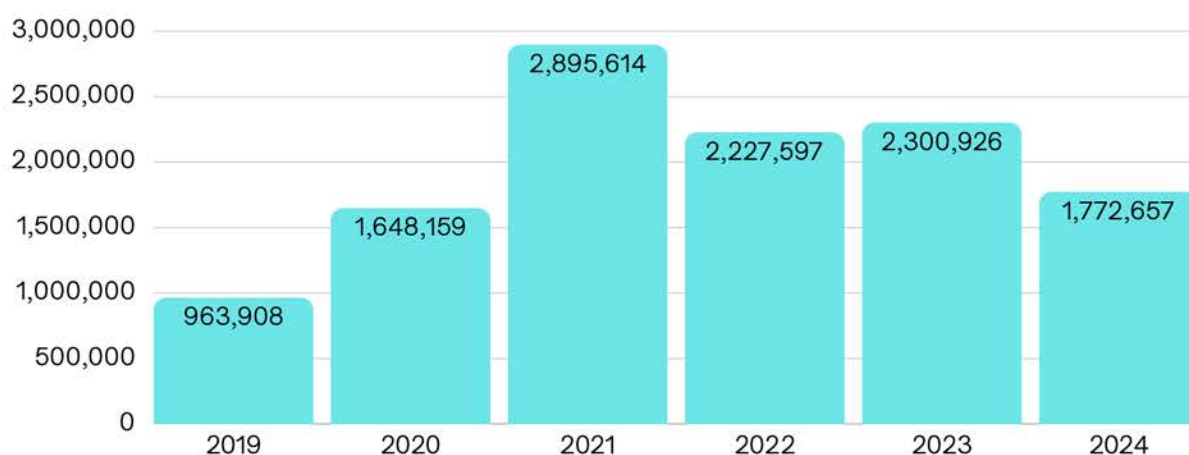

Fuente: Observatorio Universitario en Seguridad Alimentaria y Nutricional (OBSAN). 2019-2024.

Los hogares hondureños enfrentan una crisis alimentaria aguda. El bajo poder adquisitivo, los altos precios de alimentos, los desastres naturales y la falta de educación alimentaria nutricional, contribuyen a esta situación (Observatorio en Seguridad Alimentaria y Nutricional de la UNAH, 2024).

En 2024, Honduras fue el país de Centroamérica con mayor aumento en el índice de precios del consumidor (IPC). Este llegó a 8.33 %, que también representa la variación interanual más baja de los últimos dos años, considerando que en 2022 se registró el mayor incremento de los últimos ocho años, derivados de la guerra en Ucrania e interrupción de la cadena mundial de suministros (Banco Central de Honduras, 2024). Esto muestra las debilidades del país ante impactos externos y constituye un llamado a una política monetaria y fiscal que fortalezca la producción nacional, especialmente para evitar que el impacto sea muy fuerte en los más vulnerables.

**Gráfico 13. Índice de precios al consumidor interanual diciembre (2014-2024)**

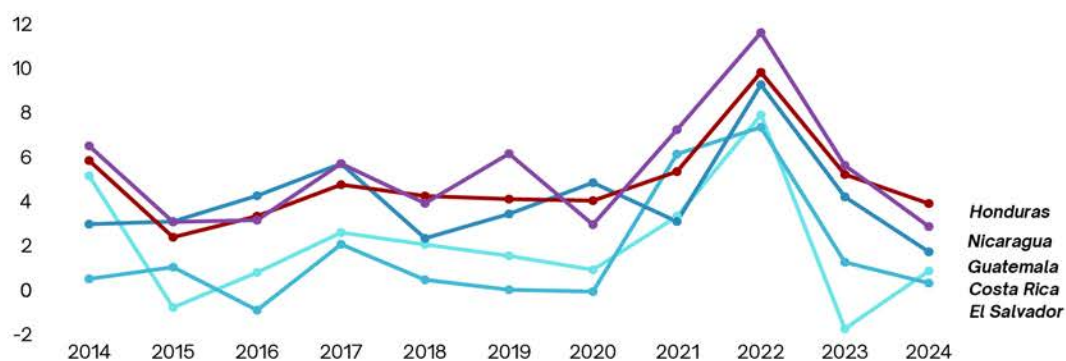

Fuente: Consejo Monetario Centroamericano. Índice de precios al consumidor interanual diciembre. 2014-2024.

[1] Metodología INSANA.



En cuanto a los rubros de productos que presentaron un mayor impacto se encuentran: alimentación, hoteles, cafetería y restaurantes y salud. Comparado al año anterior, en 2024 el precio de los alimentos registró una variación de 4.16 %, siendo este uno de los rubros que mayor impacto tiene en la economía familiar. Los costos relacionados a la salud mostraron una variación de 5.95 %. Estos rubros de producto son clave para garantizar el bienestar de los y las hondureñas.

El impacto de las decisiones en materia de política monetaria, cambiaria y fiscal, además del contexto internacional, impactan directamente en el alto costo de la canasta básica de alimentos. En 2024 se observa un incremento de 1.5 % y 31 % respecto a 2021 (año previo al impacto de la guerra entre Ucrania y Rusia), considerando 30 productos alimenticios esenciales que utiliza el BCH y el INE.

**Gráfico 12. Costo de la canasta básica alimenticia (30 productos)**



Fuente: Secretaría de Trabajo y Seguridad Social, Informe anual mercado de trabajo y salarios 2023-2024.

El elevado costo de vida impacta de forma más severa a quienes ya están en condiciones de pobreza o al borde de estarlo, que en Honduras son la mayoría. Por otro lado, existe una reducida parte de la población que acumula grandes cantidades de riqueza. En 2023, Honduras estaba dentro de los tres países más desiguales de América Latina. En 2024, las familias con mayor poder adquisitivo recibieron 14 veces más ingresos mensuales que las familias de menos ingresos, similar al 2023 que fue de 14 veces. Al analizar los ingresos por persona (per cápita) por mes, se observa que el quintil I recibió L 6,926 menos que el quintil V, marcando una fuerte desigualdad de ingresos.

En 2024, el ingreso promedio por hogar asalariado privado fue de L 17,848, en su mayoría destinado alimentación.

**Gráfico 13. Ingreso per cápita en lempiras (2014-2024)**

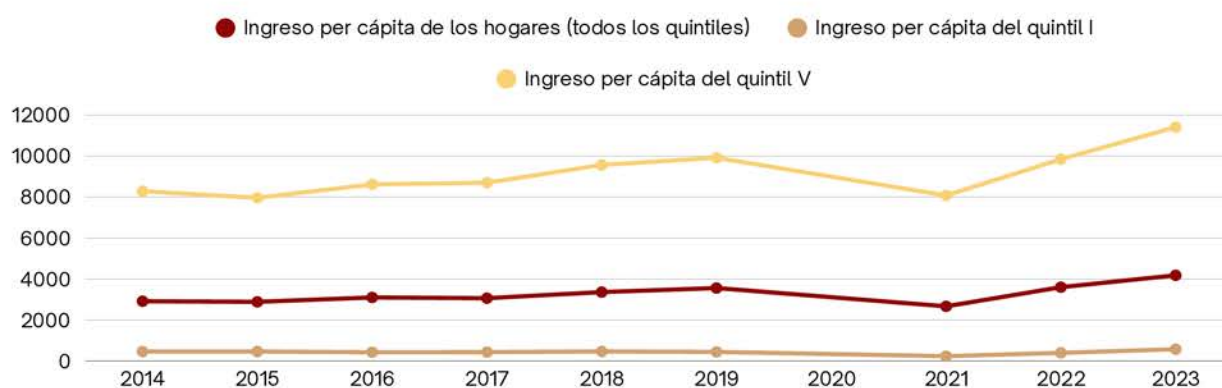

Fuente: EPHMP. Instituto Nacional de Estadísticas (INE). 2014-2024.

Cabe resaltar que tener un ingreso regular en Honduras no sucede para proporciones considerables de la población. El país tiene altos índices de desempleo y subempleo. Según el INE, para 2024, la población en edad de trabajar (mayor de 15 años) ascendió a 7,046,638 de los cuales la fuerza de trabajo son 3,930,944 (Ocupados: 3,724,971 y desocupados: 205,973 buscando trabajo).

Respecto a personas ocupadas en 2024, hubo una mejora de 2.4 % con un aumento de 85,878, de los cuales 76,996 corresponden a cuenta propia, contratista independiente y trabajo familiar; lo que genera mayor informalidad e implica que están fuera del sistema de protección de seguridad social, tiene limitado acceso a financiamiento, bajo nivel de tecnificación y baja productividad laboral, así como menor calidad del empleo. Por su parte ocupados asalariados sector público registra un aumento de 20,031 personas y asalariado sector privado disminuye 4,657 personas, situación preocupante, considerando que se disminuye el empleo formal y aumento del trabajo independiente en 2024.

Gráfico 13. Ocupados 2024



Fuente: INE, Encuesta Permanente de Hogares de Propósitos Múltiples, EPHPM. 2023-2024.

En lo que respecta a la fuerza laboral, para 2024 se registra un aumento de 1.1 % con 41,184 personas. Únicamente el 31 % de la fuerza de trabajo cuenta con educación media y superior, lo que limita la competitividad del país para atraer inversión. En 2024, el 28.7 % de los jóvenes (12-30 años de edad) no estudiaban ni trabajaban (937,588 personas). Asimismo, se registra un aumento de 28 % de personas desalentadas (Disponibles, pero no están buscando trabajo) en comparación con 2023, registrando esta categoría 180,223 personas.

En 2024, el 52 % de la fuerza laboral estaba en problema de empleo (desocupada o subocupada por ingresos o por tiempo), representando 1,819,425 personas.

Gráfico 14. Problemas de empleo (2014-2024)

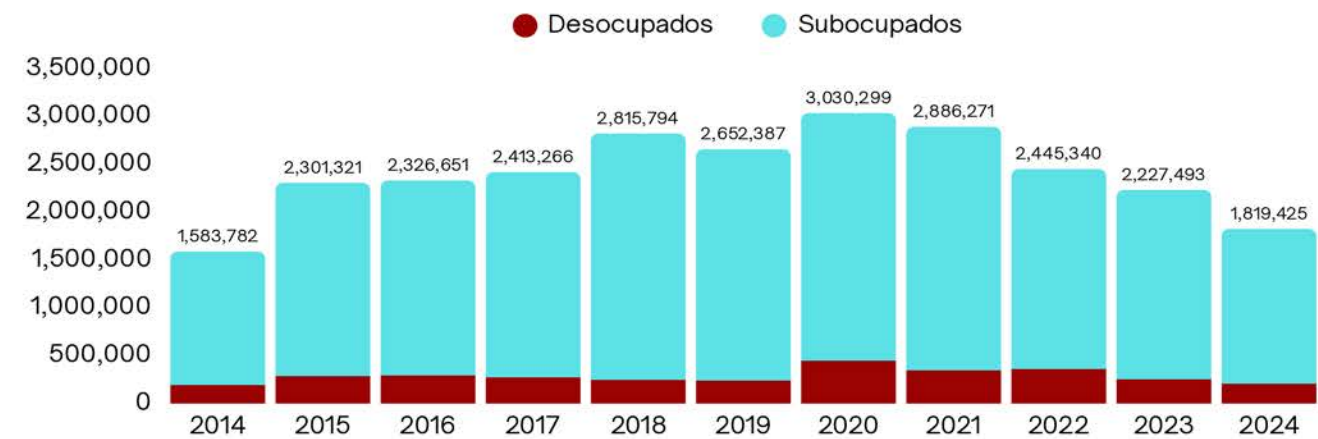

Fuente: INE, Encuesta Permanente de Hogares de Propósitos Múltiples, EPHPM. 2023-2024.



Honduras continúa presentando grandes desafíos en materia de desempleo y altos niveles de informalidad. Según el análisis realizado con datos del Instituto Hondureño de Seguridad Social (IHSS) y el INE, en 2024, 76 % de los empleos estaban en el sector informal. Los datos más actuales que permiten hacer una comparación (2024), muestran que Honduras era el segundo país con más informalidad en Centroamérica, superado únicamente por Nicaragua.

Un elemento para resaltar es que la informalidad dificulta monitorear que los trabajos sean de calidad y bien pagados. Los trabajadores en el sector informal carecen de protección social y acceso al crédito, que pueden ser mecanismos que ayuden a superar la pobreza. Además, hay evidencia de que la informalidad limita el crecimiento económico. Los negocios informales usualmente se quedan pequeños, con baja productividad y con acceso limitado a servicios financieros. Además, los negocios en el sector informal no contribuyen a la recaudación tributaria.

Expertos en economía consultados para la elaboración de este documento consideran que la informalidad dificulta la movilidad social, enforzando ciclos multigeneracionales de pobreza.

La pobreza, la desigualdad y la falta de acceso a empleos de calidad también influyen en la migración. En 2024, Honduras registró el 36 % de las detenciones de ciudadanos de los países del Triángulo Norte en la frontera sur de EE. UU. (Southwest Land Border Encounters, 2024).

Una gran parte de los hondureños que deciden salir del país lo hacen principalmente por motivos económicos. Entre las principales razones prevalecen el desempleo (52 %), la búsqueda de un buen trabajo (51.5 %) y bajos ingresos (36%) (Instituto Nacional de Estadísticas/Organización Internacional de la Migración, 2023).



# CLIMA DE INVERSIÓN

## Estado de derecho

En la sección anterior se plantean necesidades latentes para mejorar el bienestar de la población, por lo que es fundamental contar con condiciones esenciales para generar competitividad en Honduras y atracción de inversión, a fin de fomentar un crecimiento sostenible e inclusivo.

Ante esto, es pertinente evaluar componentes que contribuyen a un ambiente que genere las condiciones para un desarrollo económico con repercusiones positivas para el bienestar de la población. En esta sección se analiza el clima para hacer negocios en el país, considerando la situación de la seguridad jurídica a partir de los índices de percepción de la economía, corrupción y eficacia del gobierno, así como el acceso y costo de la energía.

En cuanto al clima para hacer negocios, es pertinente analizar la percepción de los inversionistas en cuanto al Estado de derecho. En 2024, Honduras fue el segundo país peor evaluado en Centroamérica según el Índice de Estado de Derecho (World Justice Project, 2024). Este indicador mide el grado en que las regulaciones se implementan y hacen cumplir de manera justa y efectiva. Las regulaciones, tanto legales como administrativas, estructuran comportamientos dentro y fuera del gobierno, siendo estos aspectos fundamentales para garantizar la protección de la inversión. En Centroamérica, solo Nicaragua muestra una calificación peor que Honduras.

Cabe resaltar que, en 2024, continuaron las debilidades estructurales en Estado de derecho, registrando una variación, de 0.41 a 0.42 puntos (World Justice Project, 2024).

## Percepción de corrupción

Asimismo, Honduras se ubica entre los cuatro países con menor percepción de transparentes de América Latina en 2024 y el segundo de Centroamérica, superado únicamente por Nicaragua, según el Índice de Percepción de Corrupción y a nivel global, toma la posición número 154 de 180 países.

Cabe señalar que, en 2024, Honduras cayó al peor puntaje de la historia en el Índice de Percepción de la Corrupción y por décimo quinto año consecutivo continúa fuera de la Cuenta del Milenio por no aprobar los indicadores relacionados con el control de la corrupción.

Los países con las puntuaciones más bajas en el Índice de Estado de Derecho también están obteniendo una puntuación muy baja en el Índice de Percepción de Corrupción, lo que pone de relieve que existe una conexión clara entre el acceso a la justicia y la corrupción (Transparencia Internacional, 2023).

Gráfico 15. Índice de Estado de Derecho



Ilustración 1. Índices de Estado de derecho y percepción de corrupción (2024)



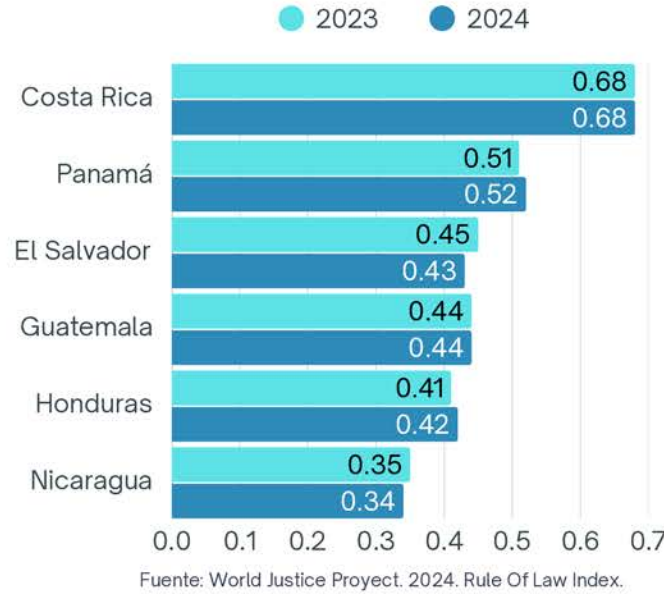
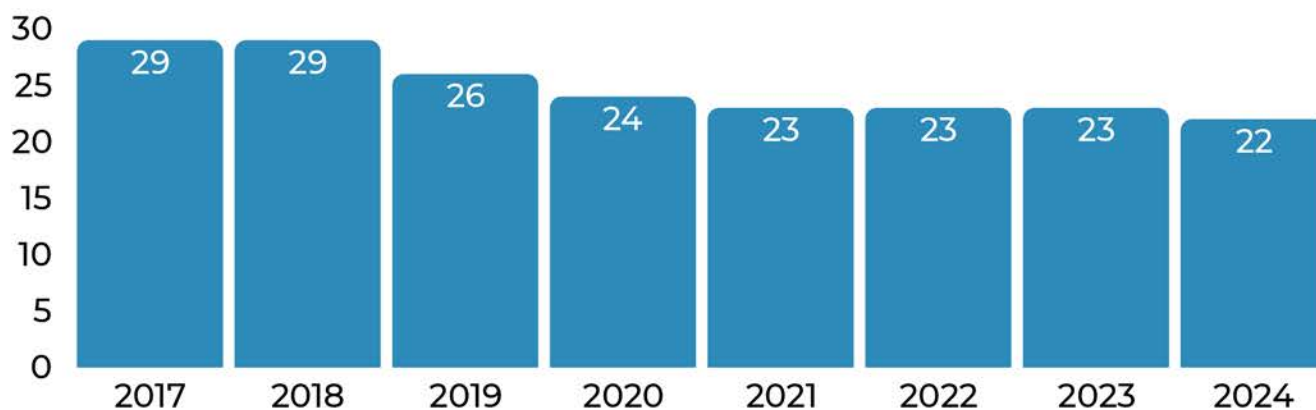

**Gráfico 16. Puntaje de Honduras en el Índice de Percepción de la Corrupción (2017-2024)**

Fuente: Elaboración propia con base en datos de Transparencia Internacional (TI).

### Servicios públicos de calidad

Conforme al Índice de Eficacia del Gobierno, Honduras es uno de los países de Centroamérica con el índice más bajo, mostrando deterioro en los últimos años (Banco Mundial, 2023). Este indicador evalúa la percepción de la calidad de los servicios públicos, la calidad de la administración pública y el grado de independencia de las presiones políticas.

Este indicador mide la percepción de la calidad la administración pública, de los servicios públicos y la independencia de presiones políticas

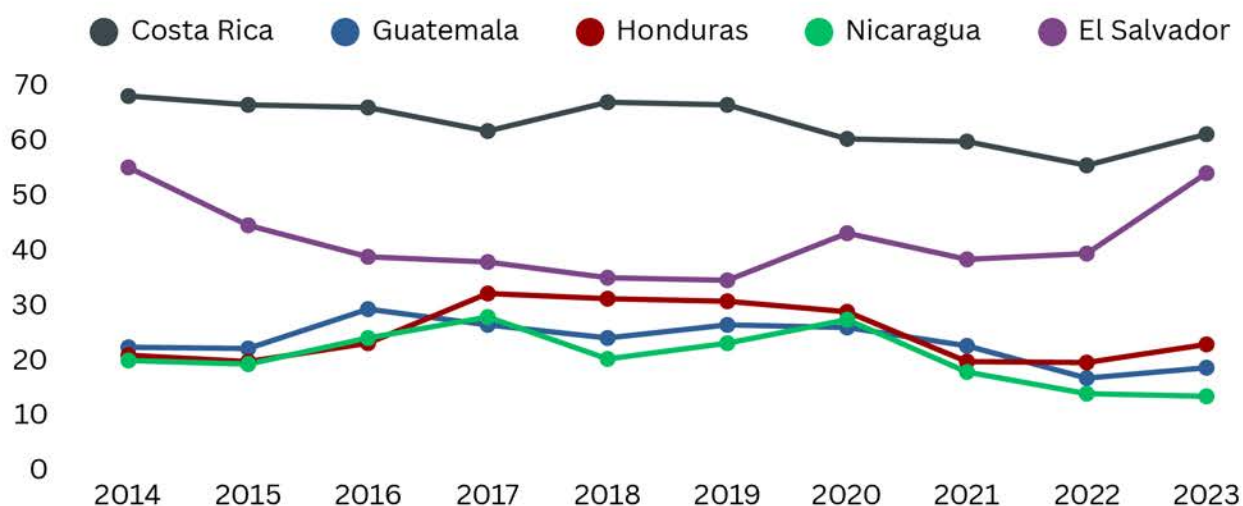
**Gráfico 17. Índices de eficacia de los gobiernos en Centroamérica (2015-2023)**

Fuente: Banco Mundial 2023

## Seguridad ciudadana

En los últimos tres años, la tasa de homicidios por cada 100 mil habitantes disminuyó de 41.7 en 2021 a 25.4 en 2024, lo que representa una reducción de 16.3 puntos. En 2024 fueron asesinadas 1,428 personas menos en comparación a 2021, registrando 2,514 homicidios. Este fue el año con el mayor porcentaje de disminución de homicidios interanual (25 %) y la tasa más baja en los últimos 18 años. No obstante, persisten las altas tasas de impunidad, alcanzando en 2024 un 91 %.

Esta situación afecta el clima de inversión, limitando la posibilidad de hacer negocios en Honduras.

### Honduras continúa registrando la tasa de homicidios más alta de Centroamérica en 2024

País	Tasa
El Salvador	1.9
Guatemala	16.1
Honduras	25.3

Fuente: InSight-Crime, 2025

**Gráfico 18. Tasa de homicidios por cada 100 mil habitantes (2014-2024)**



Fuente: SEPOL visitado el 15 de febrero 2025. <https://www.sepol.hn/sepol-estadisticas-registro-fallecidos.php> y Proyecciones de población del INE 2014-2025.

## Costo y acceso a energía eléctrica

Otro factor que dificulta el clima para hacer negocios en Honduras es el acceso y costo del servicio de energía. La cantidad de interrupciones al fluido eléctrico en 2024 fue más alta en los últimos 10 años. Además, la tarifa promedio por kilovatio hora (kWh) de energía eléctrica fue la segunda más alta de la región centroamericana.

**Gráfico 18. Costo de energía eléctrica en USD por kWh**



Fuente: CEPAL, tarifa promedio del sector Residencial, Comercial, Industrial, 2024.

Nota: Para Honduras se incluye el valor real del kWh del subsidio gratis, ya que aunque no lo pague el usuario, lo asume el gobierno a través del tesoro nacional.

Nota: El sector comercial e industrial de Honduras paga un 10 % adicional por el subsidio de energía gratis.

Los tres países con mercados eléctricos competitivos tienen las tarifas más bajas.

En el caso de Honduras, los valores no contemplan el 10 % adicional que se cobra del subsidio de energía gratis.

**Ante este contexto, resulta fundamentales políticas públicas integrales que generen estabilidad, impulsen la inversión y mejoren el empleo y los ingresos, como base para un bienestar sostenible y una democracia efectiva.**



## CONCLUSIONES



La estructura de la economía y las tasas de crecimiento son insuficientes para generar empleo y bienestar a la población hondureña. Con 3.6 % al cierre de 2024, en línea con el crecimiento promedio de los últimos años, Honduras se sitúa como el segundo país con el crecimiento más bajo de la región.



Persiste la alta dependencia de las remesas familiares, mientras las exportaciones e inversión extranjera directa muestran una tendencia a la baja, con alta incertidumbre por políticas de EE. UU.



En 2023 siguió el patrón de presupuestos incrementalistas con la concentración de más del 80 % en sueldos y salarios, servicio de deuda y transferencias por ley; bajos niveles de inversión pública, alcanzando a penas del 3.1 % del PIB. La ejecución de obras de infraestructura de programas priorizados no alcanzó el 50 % de lo previsto.



En 2024 continuaron los problemas estructurales del país, evidenciados con:

a. Altos niveles de pobreza: 64.1 % de los hogares.

b. Problemas de empleo: 52 % de la fuerza laboral (desocupados y subempleo).



Alta percepción corrupción que afecta a la democracia, su efectividad en la calidad de los servicios que recibe la población y fomento al clima de inversión aún son una tarea pendiente.

## RECOMENDACIONES

***Basada en la evaluación de expertos, ASJ presenta las siguientes propuestas al gobierno:***



Diseñar un nuevo modelo económico acorde a los aspectos geopolíticos, tecnológicos y definir políticas públicas integrales, orientadas a incentivar la producción nacional, diversificar la oferta exportable y socios comerciales, que genere oportunidades para la población, especialmente los más vulnerables.



Pacto por el empleo, orientado a aumentar el empleo, reducir la informalidad y potenciar el respeto a los derechos laborales, vinculados a políticas públicas integrales.



Establecer un plan de emergencia que contenga acciones para contrarrestar las medidas implementadas por el gobierno de EE. UU. en cuanto a temas migratorios y comerciales.



Fortalecer las capacidades institucionales, en respeto a las leyes, transparencia, rendición de cuentas, a fin de buscar eficiencias en el manejo de recursos públicos y brindar servicios oportunos y de calidad, especialmente para los más vulnerables.



Fortalecer el diálogo con los diferentes actores de la sociedad y, en conjunto, diseñar un modelo económico que responda a las necesidades de la población.

EVENTOS RELEVANTES

A continuación, se presenta un resumen en orden cronológico de los eventos que más impacto tuvieron en economía y finanzas de Honduras durante 2024:

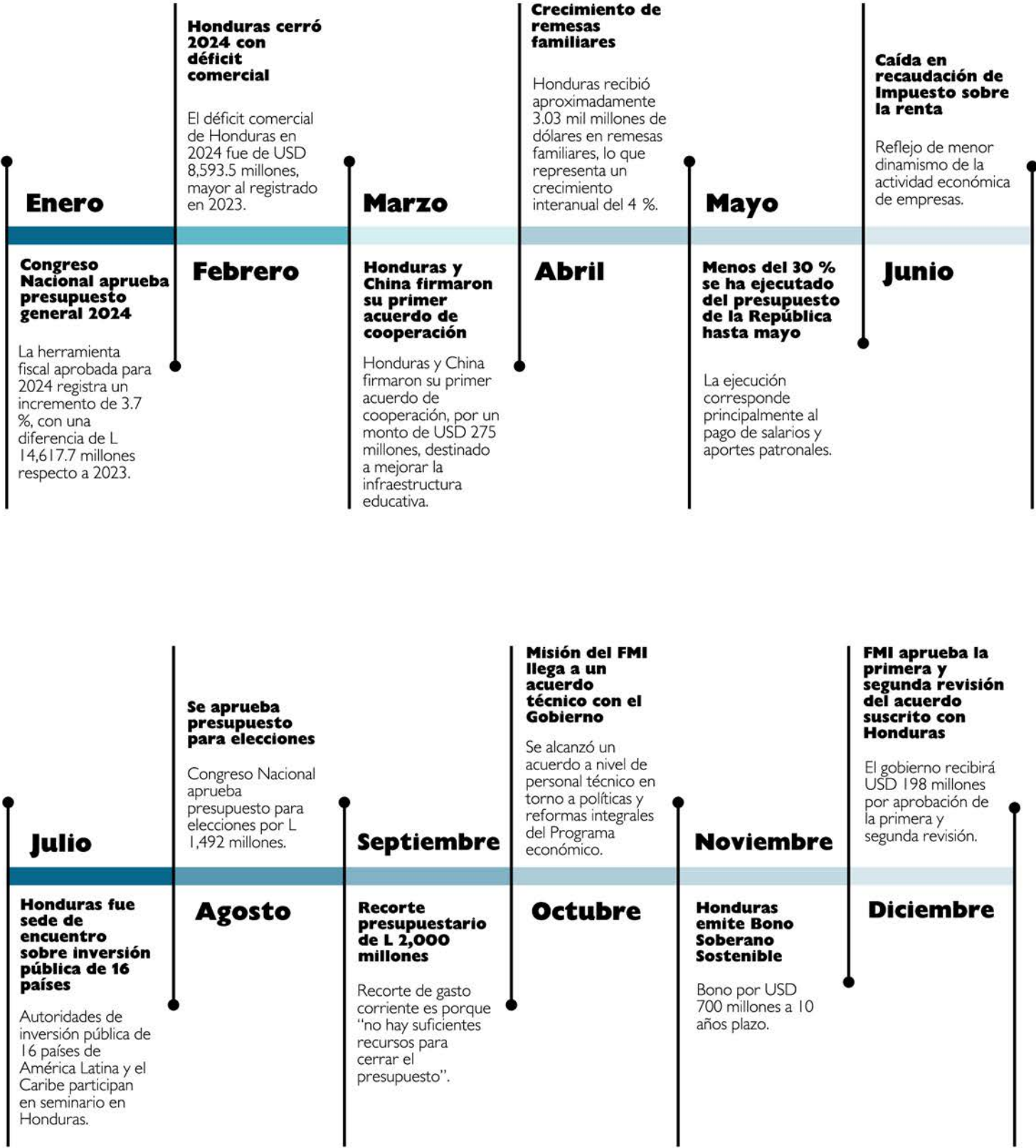



## REFERENCIAS

- Banco Central de Honduras (BCH). 2025. Precio promedio diario del US dólar por lempira.
- Banco Central de Honduras (BCH). 2024. Informe de Remesas Familiares .
- Banco Central de Honduras (BCH). 2019-2024. Reservas monetarias internacionales.
- Banco Central de Honduras (BCH). 2024. Comercio Exterior de Bienes .
- Banco Central de Honduras (BCH). 2024. Índice de Precios al Consumidor.
- Banco Central de Honduras (BCH). 2024. Informe de Balanza de Pagos, Posición de Inversión Internacional y Deuda Externa, IV trimestre de 2024. Obtenido de: [https://www.bch.hn/estadisticos/EME/Informe%20BOP%20PII%20y%20Deuda/Informe%20de%20Balanza%20de%20Pagos%20Posici%C3%B3n%20de%20Inversi%C3%B3n%20Internacional%20y%20Deuda%20Externa%20IV%20trim\\_2023.pdf](https://www.bch.hn/estadisticos/EME/Informe%20BOP%20PII%20y%20Deuda/Informe%20de%20Balanza%20de%20Pagos%20Posici%C3%B3n%20de%20Inversi%C3%B3n%20Internacional%20y%20Deuda%20Externa%20IV%20trim_2023.pdf)
- Banco Central de Honduras. 2024. Producto Interno Bruto IV Trimestre de 2024. Tegucigalpa.
- Banco Mundial. 2023. Worldwide Governance Indicators. Obtenido de: <https://www.worldbank.org/en/publication/worldwide-governance-indicators/interactive-data-access>
- Banco Mundial. 2024. Worldwide Governance Indicators. Obtenido de: <https://www.worldbank.org/en/publication/worldwide-governance-indicators/interactive-data-access>
- Censo de Estados Unidos. 2020.
- Comisión Económica para América Latina y el Caribe (CEPAL). 2024. Desafíos y oportunidades para la ejecución de proyectos de inversión pública con criterios de sostenibilidad.
- Instituto Nacional de Estadísticas (INE) Junio de 2023. Obtenido de: <https://ine.gob.hn/v4/ephpm/>
- Instituto Nacional de Estadísticas (INE). Junio de 2024. Obtenido de: <https://ine.gob.hn/v4/ephpm/>
- Instituto Nacional de Estadísticas (INE)/Organización Internacional de la Migración. 2023. Encuesta Nacional de Migración y Remesas.
- Diario Oficial "La Gaceta". 2022. Decreto 8-2022.
- Ley Orgánica del Presupuesto. 2004.
- Observatorio en Seguridad Alimentaria y Nutricional de la UNAH. 2024. Análisis de la situación alimentaria y nutricional de la población hondureña, 2023 en el marco de los Derechos Humanos.
- Oficina de Protección de Frontera de los Estados Unidos. 2024. Publicación del CONADEH.
- Secretaría de Finanzas. 2024. Informe de Gasto Tributario.
- Southwest Land Border Encounters. 2024. Obtenido de: Southwest Land Border Encounters | U.S. Customs and Border Protection (cbp.gov)
- Transparencia Internacional. 2023. Índice de Percepción de la Corrupción. Obtenido de: <https://www.transparency.org/es/press/cpi2023-corruption-perceptions-index-weakening-justice-systems-leave-corruption-unchecked>
- Transparencia Internacional. 2024. Índice de Percepción de la Corrupción. Obtenido de: <https://www.transparency.org/es/press/cpi2024-corruption-perceptions-index-weakening-justice-systems-leave-corruption-unchecked>
- World Intellectual Property Organization. 2023. Global Innovation Index 2023.
- World Justice Project. 2024. Obtenido de: <https://worldjusticeproject.org/rule-of-law-index/country/2024/Honduras>
- World Justice Project. 2024. Obtenido de: <https://worldjusticeproject.org/rule-of-law-index/country/2024/Honduras>



## Metodología

ASJ, mediante su **Dirección de Gobernanza Económica**, recolecta los datos principalmente mediante **solicitudes de acceso a la información pública**. Dichos datos, luego de pasar un proceso de depuración, consolidación y reestructuración, **son utilizados en la creación de indicadores específicos al sector**. Luego son **socializados con expertos** internos y externos, con el objetivo de validar los hallazgos.





**f** facebook/asjhonduras1

**X** x.com/asjhn1

**globe** [www.asjhonduras.com](http://www.asjhonduras.com)